



Contenido:

Índice de Vegetación (IVDN)	2
Precipitaciones	2
Porcentaje de Agua Disponible (PAD)	3
Índice de bienestar hídrico (IBH)	3
Agua no retenida (ANR)	3
Perspectivas Climáticas	4

Síntesis de la Situación Agroclimática de Marzo

En base a la estimación, monitoreo y análisis que realiza la Unidad GRAS del INIA de las variables agroclimáticas *precipitaciones, porcentaje de agua en el suelo, índice de bienestar hídrico, e índice de vegetación*, se puede apreciar que el estado hídrico “promedio” de los suelos durante el mes de marzo fue muy variable en el territorio nacional, con valores estimados de PAD desde 60% (buenos) a 10% (muy bajos). Las precipitaciones acumuladas durante todo el mes variaron promedialmente entre 25 mm y 150 mm. En cuanto al estado de la vegetación, se determinaron valores mensuales del IVDN buenos, iguales o superiores a los esperables para esta época del año en la mayor parte del territorio nacional, aunque los mismos tuvieron una tendencia decreciente en el correr del mes.

Perspectivas Climáticas Trimestrales elaboradas por el IRI de la Universidad de Columbia

Para las precipitaciones del trimestre Abril-Mayo-Junio no se estiman sesgos entre los terciles, lo que significa iguales probabilidades de que las lluvias acumuladas en dicho trimestre sean iguales, mayores o menores a lo normal.

En relación a la temperatura media del aire del trimestre, se estiman mayores probabilidades (40% a 45%) de que la misma esté por encima de lo normal en todo el país.

Como información complementaria, el IRI informa que las proyecciones de la temperatura del mar en el Pacífico tropical, sugieren altas probabilidades de que el fenómeno "El Niño" continúe a lo largo del año 2015. Sin embargo, debido al “bloqueo de predictibilidad del ENSO” que ocurre en los meses de junio a agosto, es aún muy temprano para establecer pronósticos para fines de 2015.

Índice de Vegetación (IVDN)

El índice de vegetación diferencia normalizada, **IVDN o NDVI**, es una variable que permite estimar el desarrollo de la vegetación en base a la medición, con sensores remotos satelitales, de la intensidad de la radiación de ciertas bandas del espectro electromagnético que la misma emite o refleja. Este es el resultado de la interpretación de las imágenes producidas a partir de información captada por el satélite NOAA-AVHRR

Los valores de IVDN oscilan entre -1 y 1. El índice permite identificar la presencia de vegetación verde en la superficie y caracterizar su distribución espacial así como la evolución de su estado a lo largo del tiempo. Como referencia: El agua presenta valores negativos de IVDN. El suelo descubierto y con vegetación rala, seca, o bajo estrés, presenta valores positivos aunque no muy elevados (0,2 a 0,45). La vegetación densa,

húmeda, sana o bien desarrollada presenta los mayores valores de IVDN (mayores a 0,5). **En la figura se observan los valores máximos de IVDN en el correr de todo el mes de marzo.**

En gran parte del país se determinaron índices buenos, iguales o superiores a los esperables para este mes del año, considerando los valores promedio de este mes de la serie histórica de NDVI desde el año 1996 al 2009. Sin embargo, se observó una tendencia decreciente de los valores en el correr del mes. Esto se puede observar en: <http://www.inia.uy/investigación-e-innovación/unidades/GRAS/Monitoreo-Ambiental/Monitoreo-de-la-vegetación>

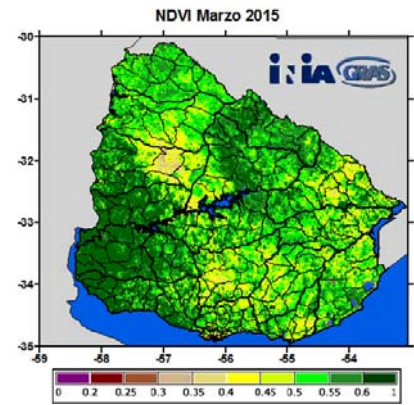

Precipitaciones

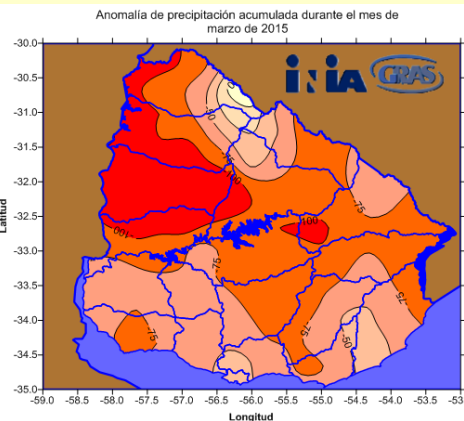
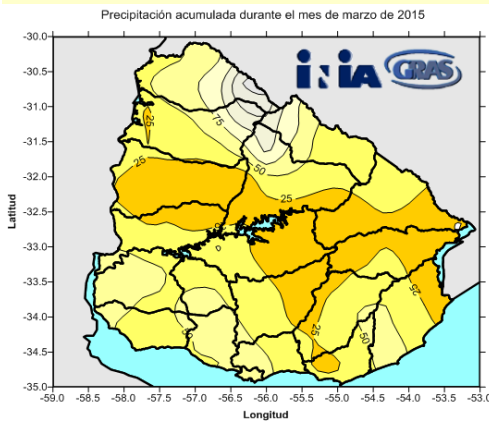

Se define como anomalía mensual a la diferencia entre el valor de precipitación actual menos el valor de la mediana (percentil 50%) histórica. Los valores negativos, representados con colores rojos, significan registros por debajo de la normal o del valor histórico esperado para el período.

Como se observa en la figura de la izquierda, las precipitaciones acumuladas durante todo el mes de marzo variaron “promedialmente” entre 25 y 150 mm en el territorio nacional. En el mapa de “anomalías” (derecha) se pueden observar las áreas con valores registrados inferiores a los esperados para este mes (colores rojizos) y superiores a los esperados para este mes (colores amarillos y verdes).

Porcentaje de Agua Disponible (PAD)

El porcentaje de agua disponible en el suelo se define como: $(ADI/CC)*100$, donde ADI es la cantidad de agua en el suelo y CC es la capacidad de campo de ese suelo.

En términos muy generales se consideran umbrales críticos de porcentaje de agua en el suelo valores por debajo de 40-50% en cultivos extensivos y valores por debajo de 30 - 40% en pasturas sembradas.

En base a la estimación del porcentaje de agua disponible en el suelo que resulta del balance hídrico a nivel nacional (resolución de 30x30 km) elaborado por la Unidad GRAS del INIA, se puede

apreciar en la figura que el estado hídrico promedio de los suelos en el mes de marzo fue muy variable entre distintas zonas del territorio nacional, estimándose valores desde 60% (buenos) hasta valores de 10 a 20% (muy bajos). Los valores más críticos se observan en áreas de basalto superficial y en algunas zonas del este (sierras) del país.

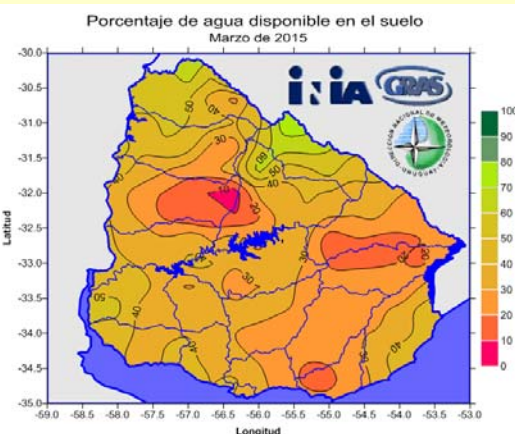

Índice de Bienestar Hídrico (IBH)

El IBH resulta de la relación entre la transpiración real (estimada por el modelo de balance hídrico nacional) y la demanda potencial diaria (ETR/ETP). Valores cercanos a 100% indican que la vegetación se encuentra en valores de transpiración cercanos a la demanda potencial. Por el contrario valores de IBH cercanos a 0% indican que la vegetación se encuentra en valores de transpiración muy por debajo de la demanda potencial, indicando que climatológicamente la vegetación se encuentra bajo stress hídrico. Sin bien el índice de bienestar hídrico es un parámetro muy genérico y poco específico, sirve

para dar una idea complementaria del estado de la vegetación en base a las variables utilizadas en el cálculo del balance hídrico. En general se considera que valores de índice de bienestar hídrico por debajo de 50% indican condiciones de estrés en la vegetación. Como se observa en la figura, el índice de bienestar hídrico promedio estimado en el mes de marzo presentó valores aceptables (iguales o superiores a 40%) en parte importante del territorio nacional. En algunas áreas de la región basáltica y del este y sureste del país se estimaron valores bajos.

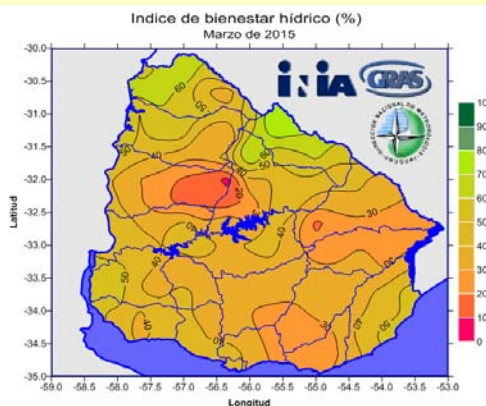

Agua No Retenida

Otra salida del modelo de balance hídrico es el Agua no retenida la cual se define como la suma del Escorrentamiento superficial y Excesos de agua en el suelo (Agua que excede el contenido de agua del suelo a capacidad de campo)

Como se puede observar en el mapa de la salida del modelo de balance hídrico "Agua No Retenida" en el

suelo, para el mes de marzo sólo se estimaron volúmenes de agua excedente en el suelo en algunas áreas del norte del país, con valores de entre 20 mm y 100 mm.

(ANR)

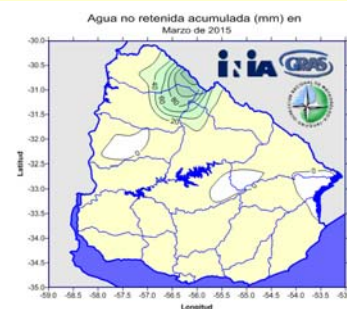

Perspectivas Climáticas Abr-May-Jun elaboradas por el IRI de la Universidad de Columbia



Las perspectivas climáticas elaboradas por el IRI para las precipitaciones del trimestre Abril, Mayo y Junio, no estiman sesgos entre los terciles, lo que significa iguales probabilidades de que las lluvias acumuladas en dicho trimestre sean iguales, mayores o menores a lo normal.

En relación a la temperatura media del aire, se estiman mayores probabilidades (40% a 45%) de que la misma esté por encima de lo normal en todo el país.

Precipitación

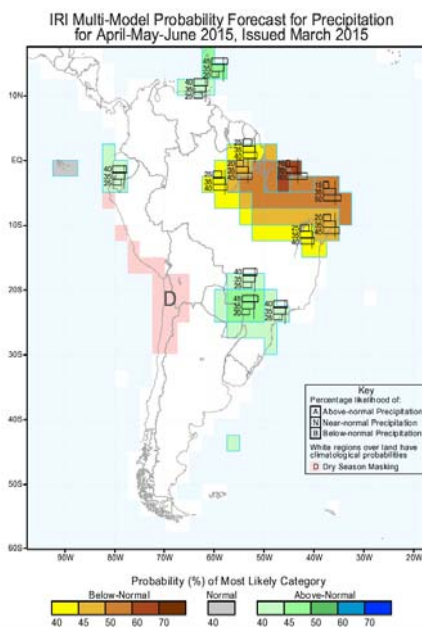

Temperatura

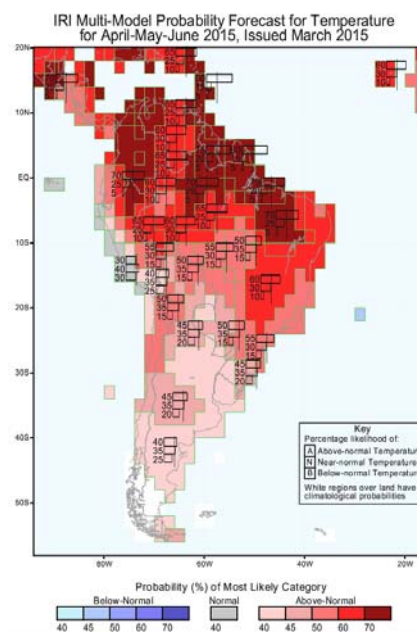

INIA - Unidad GRAS

INIA - Unidad de Agroclima y Sistemas de Información
E.E. Wilson Ferreira Aldunate - INIA Las Brujas
Ruta 48 km. 10 - Rincón del Colorado
Canelones - Uruguay

Teléfono: 2367.76.41
Fax: 2367.76.41 int. 1758
Correo: gras@inia.org.uy

Página web:

<http://www.inia.uy/investigación-e-innovación/unidades/GRAS/>



Destacamos para este mes el producto
“Monitoreo del estado de la vegetación”:

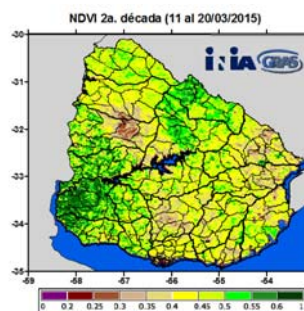

Se encuentra en el sitio web del GRAS :

<http://www.inia.uy/investigación-e-innovación/unidades/GRAS/> dentro del item “Monitoreo Ambiental”

El vínculo directo es:

<http://www.inia.uy/investigación-e-innovación/unidades/GRAS/Monitoreo-Ambiental/Monitoreo-de-la-vegetación>

Consultas a: gras@inia.org.uy